

# L'ENNEMI SECRET

Séance I

Comment nous allons procéder?

Deux séances d'1h30 chacune

# Comment nous allons procéder?

Notre objet d'étude :

Une maladie → la syphilis



Comment allons nous procéder ?

Étudier cet “objet” dans un contexte



# Comment allons nous procéder ?

- **Première séance / 3 moments :**
  1. **Nosographie** succincte de cette pathologie : «ce qu'en dit la médecine»
  2. Projection d'un film de “**propagande sanitaire**” de 1945 (notre contexte)
  3. Analyse de certains de ses traits

# Comment allons nous procéder ?

## **Deuxième séance/3 moments**

Récapitulatifs

- I. Séquence «histoire de la syphilis» / Analyse / Progrès médical : une vision univoque ?
  - a. Progrès moral ?
  - b. Progrès scientifique et technique ?
2. Figures de savants
3. Expérimentation humaine

# Enjeux

- Une maladie revêt plusieurs dimensions
  - “médicales” et “scientifiques”
  - sociales, culturelles, historiques...
- ➔ dimensions indissociables, profondément intriquées : «une maladie *n'existe pas* en dehors de son contexte et donc varie, se transforme avec ce dernier»



# Enjeux

- Une maladie ne se *réduit pas* à ce qu'en énoncent les savoirs biomédicaux
- Vous en faire la démonstration par l'exemple
- Des outils critiques

# I. La syphilis : Nosographie

---

# I. La syphilis : nosographie (1)

---

- Maladie infectieuse *due* à une bactérie de la famille des spirochètes : *Treponema pallidum* (Tréponème pâle)
- Modes de contamination : transmissible par contact avec lésion muqueuse : le chancre ; et par voies sexuelles, sanguines et placentaires
- Maladie d'évolution progressive à trois phases de développement

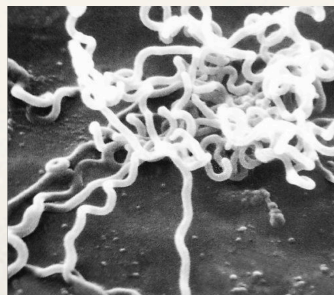



# I. La syphilis : nosographie (2) - Syphilis primaire

---

- Aspects cliniques de la première phase :
  - Phase asymptomatique = période d'incubation de 3 semaines
  - Développement d'une lésion muqueuse : le chancre (induré et indolore)
  - Puis régression spontanée en quelques semaines, sans traitement
- 30% des patients : syphilis secondaire

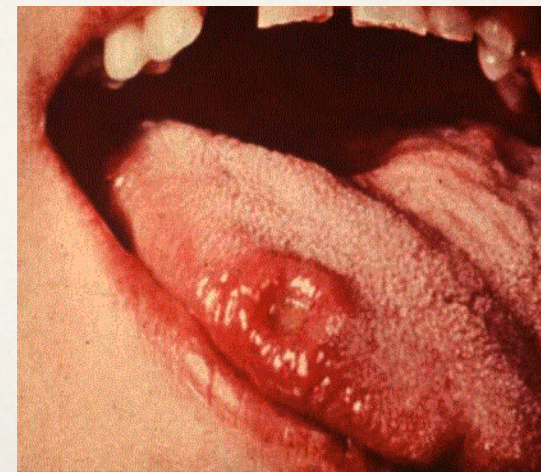

# I. La syphilis : nosographie (3) - Syphilis secondaire

---

- Aspects cliniques de la syphilis secondaire
  - Alternance d'éruptions cutanéomuqueuses et de phases asymptomatiques
  - Fièvres, céphalées, syndrome méningé, raucité de la voix, polyarthralgie, douleurs osseuses lancinantes, altération de l'état général
- Durée : moins d'un an



# I. La syphilis : nosographie (4) - Syphilis tertiaire

---

- Suite à phase latente de 2 à 30 ans : apparition d'une **syphilis tertiaire**
- Aspects cliniques
  - Atteintes cutanées (gommès), vasculaires (anévrisme, aortite) et neurologiques (paralysie générale, tabès, démence)



# I. La syphilis : nosographie (5) - Syphilis congénitale

---

- Passage trans-placentaire du spirochète :
  - soit déclaration in utero : mort foetale, fausse-couche, prématurité
  - soit déclaration chez l'enfant entre 0 et 2 ans, parfois après 5 ans

# I. La syphilis : nosographie (6) - Diagnostic et traitement

---

- **Diagnostic :**
  - Laboratoire :
    - Bactériologique (microscope, culture bactérienne impossible),  
sérologique (associations de tests)
  - Clinique
- **Traitement :**
  - Pénicilline, Extencilline (“pénicilline retard”)



# La syphilis au XXe siècle : 1930

## L'EFFORT ANTIVÉNÉRIEN

Les ravages. — L'organisation de la lutte. — Les résultats.

Une calamité **accidentelle** :  
la guerre.

Une calamité **permanente** :  
la syphilis.

1887 - 1927  
- période de 40 années -

Ravages dûs à une grande  
calamité accidentelle :

Guerres coloniales - Guerre 14-18

1 million 495 mille tués .

Ravages dûs à une grande  
calamité permanente



Une catastrophe cause un *vif émoi*...  
et au total, quelques victimes.

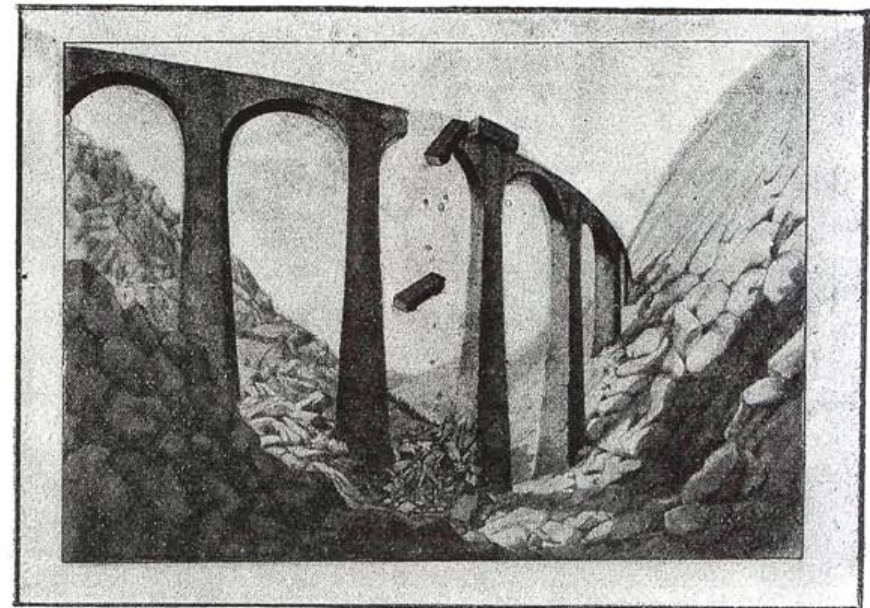

La syphilis tue, chaque année, des millions...  
et c'est trop souvent *l'indifférence*...

Source : L. Viborel, 1930, p. 171.



# La syphilis au XXe siècle : 1945

---

- ❖ 1/10e de la population mondiale
- ❖ En Europe, pour 50 Millions d'habitants, chaque année :
  - ❖ 40 000 avortements
  - ❖ 20 000 cas de mortinatalité
  - ❖ 80 000 décès

# Comment lutter contre ?

---

Deux types de réponses :

- Traitement **individuel** :
  - qui ? comment ? / contraint ? libre ? / existe-t-il ?
- Traitement **collectif** :
  - Imposer ou informer ?
  - chaque solution engage son lot de difficultés

Déjà du politique et du social...

Travaux pratiques

---



# II. Le Film

# ***L'ennemi Secret***

*Production* : Film J.K. Raymond-  
Millet, "la France en marche"  
*Réalisateur* : Raymond-Millet  
*Durée* : 31 min.  
*Année* : 1945  
*Pays* : France

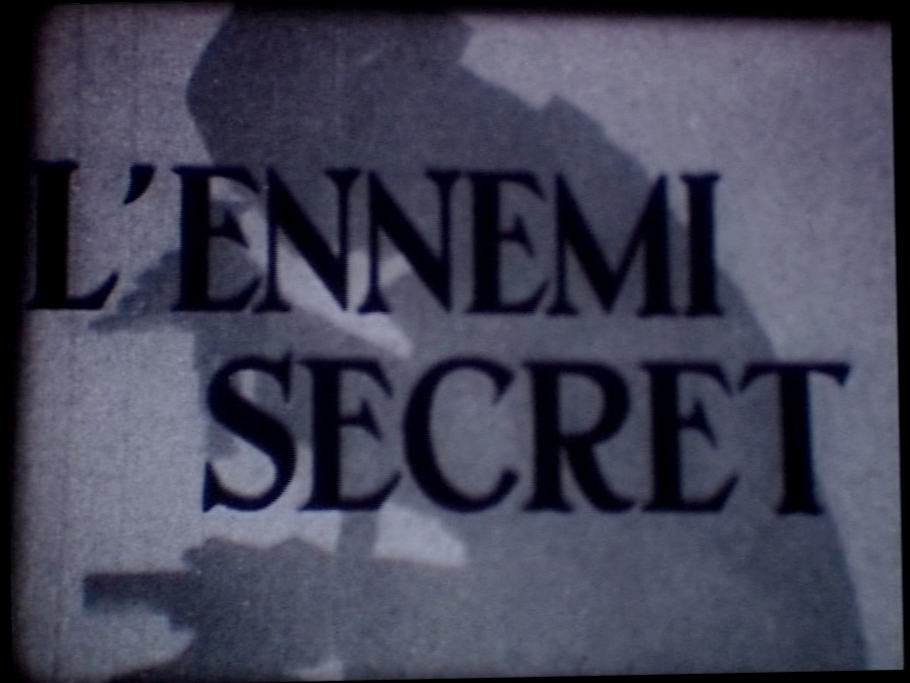

# III. ANALYSE

*Une image de la syphilis en 1945*



# LE TITRE : *L'ENNEMI SECRET*

- **Période historique** : 1945, au sortir de la seconde guerre mondiale
- **Un pays** : la France
- **La rhétorique de l'ennemi** :
  - l'ennemi défini, visible, “clairement” perceptible : “l'Allemand”
  - un ennemi plus sournois, invisible, “secret”..?

# STRUCTURE DU FILM

— Quatre parties :

1.Des maux amoureux et conjugaux, du péril social : résolution scientifique

2.Nosographie de la syphilis

3.Historique : modes d'existence et traitements

4.Contrôle et surveillance : dépister l'ennemi

► **La résolution dans le “bonheur”**



# STRUCTURE DE L'ANALYSE

1. Le malheur est dans la bactérie : de la réduction scientifique
2. La justice est dans la nature : morale et science
3. Le corps social en péril
4. ...(Contrôler et surveiller : gouverner (par) la vie)

I. LE MALHEUR EST DANS LA  
BACTÉRIE  
*DE LA RÉDUCTION SCIENTIFIQUE*



# I. LE MALHEUR EST DANS LA BACTÉRIE

- Une certaine idée du bonheur
  - «maternité, paternité : depuis toujours c'est sur cela que roule le bonheur des hommes»
  - «couples joyeux, couples amoureux (...) **à quel bonheur !**»



à laquelle s'oppose.....



# I. LE MALHEUR EST DANS LA BACTÉRIE

- ...une certaine idée du malheur :
- «maternité douloureuse, berceau vide (...) couples stériles, couples hostiles...**tant de malheur.**»





# I. LE MALHEUR EST DANS LA BACTÉRIE

- ...une certaine idée du malheur :
  - «pitoyables malades qui trainent d'hospice en hospice à la charge de la communauté, visages tarés, infirmes, criminels que la société a dû isoler...»





# I. LE MALHEUR EST DANS LA BACTÉRIE

- **Opposition :**

- **Bonheur :** maternité - santé - vie de couple  
“harmonieuse”

- **Malheur :** infertilité/non maternité - «pitoyables malades»  
- discorde conjugale - criminalité

→ **Équivalence : Procréation/santé/modes de vie/actes délictueux**

# I. LE MALHEUR EST DANS LA BACTÉRIE

**«Qu'est-ce qui les sépare et qui, en les  
séparant, fait le malheur ou le bonheur  
des autres ?»**



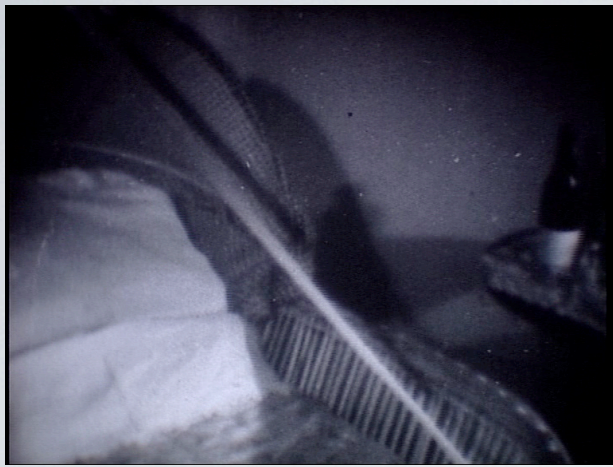

Discorde conjugale, maladie,  
criminalité....

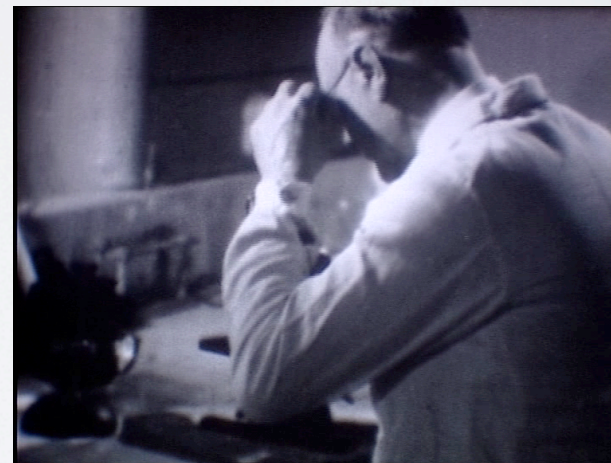
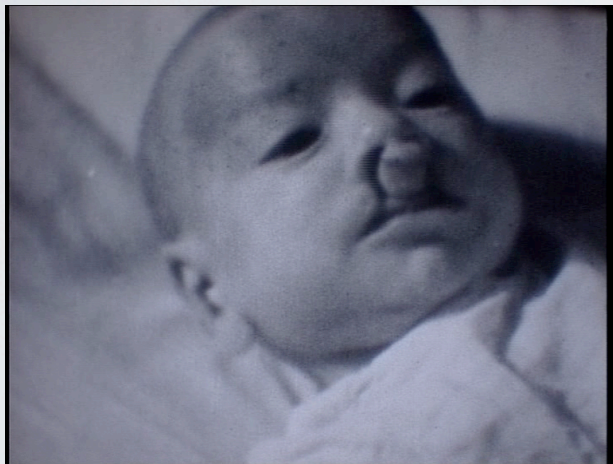

«Approchez-vous de ce  
microscope» : ...“révélation”







**L'ennemi secret !**



**Le tréponème pâle**

Origine et point de résolution

# I. LE MALHEUR EST DANS LA BACTÉRIE

- **Quelle histoire nous raconte-t-on ? :**

- Modes de vie “amoraux”, maladies, pauvreté et criminalité trouvent leur résolution dans l'oeil appareillé du médecin pointant l'origine de tous ces maux :

➔ **une** bactérie « **un** spirochète de 12/1000ème de mm, brillant d'un blanc argenté, le tréponème pâle, agent spécifique de la syphilis »



# I. LE MALHEUR EST DANS LA BACTÉRIE

- Cette manière de ramasser une constellation de “faits” et de la ramener à une cause unique, c’est l’un des aspects de ce que nous appelons la **réduction scientifique**
- ➔ Multiplicité complexe enchâssée dans une cause unique
- Cette réduction est l’une des caractéristiques majeure de la biomédecine (association forte laboratoire/clinique)
- La “révolution pastoriennne” c’est ça...(le laboratoire en tant que point de passage obligé pour dire ce que sont la maladie et les moyens d’y remédier)



# CE QUI EST AINSI OCCULTÉ

- Entre autres choses (et sans quoi il n'y a pas de "Syphilis") :
  - la ville et son histoire
  - le développement et l'augmentation des échanges marchands et des circulations humaines...
- ➔ des transformations parfois massives de l'histoire des hommes, des choses et de leur environnement
- ➔ perte d'une certaine intelligence à leur égard...

## II. LA JUSTICE EST DANS LA NATURE



## II. LA JUSTICE EST DANS LA NATURE

- Série de personnages stigmatisés :
  - Couples hostiles / malades / la femme qui n'est pas une mère
  - Prostitués
  - Militaires





## II. LA JUSTICE EST DANS LA NATURE

- «c'est toujours la même histoire...on se laisse entraîner...on se laisse tenter (...). L'adolescente qui change souvent d'avis, l'ouvrière facile...»
- Contraste et antagonisme femme / homme

➔ **La femme tentatrice,  
vecteur principal**

➔ **L'homme principale victime**





## II. LA JUSTICE EST DANS LA NATURE



➡ Vecteur originaire :  
«Ces femmes qui  
n'ont pas de  
souvenirs»



# “QUE FAIT LA BACTÉRIE ?”

## “QUE FAIT-ON FAIRE À LA BACTÉRIE ?”

- Elle participe de l'**engendrement d'une pathologie**
- Elle est le bras d'une **justice immanente** (“naturelle”), juge et punit ceux qui s'adonnent à des comportements jugés “déviant”
- Elle (re)distribue le **Bien et le Mal**

# “QUE FAIT LA BACTÉRIE ?”

## “QUE FAIT-ON FAIRE À LA BACTÉRIE ?”

- Elle sert d'appui à la construction de **jugements moraux**, lesquels sont ainsi **attestés par un ordre “naturel”**
- ➔ Les discours biomédicaux “fabriquent” des pans entiers de nos perceptions, de **notre sensibilité**
- ➔ **Problème de la neutralité et de l’objectivité affichées par les pratiques scientifiques !**
- ➔ **Les sciences empruntent à la morale de leur temps**



# LA GUÉRISON ?

- «mon ami, **vous êtes guéri, vous pouvez vous marier**»
- «il est guéri....?»



- ...il est guéri»

# LA GUÉRISON ?

D'emblée physique **ET** morale



### III. LE CORPS SOCIAL EN PÉRIL

# III. LE CORPS SOCIAL EN PÉRIL

- **Économique** : «...à la charge de la communauté»
- **Démographique** : Immense mortalité : «elle tue autant en dix ans qu'une grande guerre mondiale en cinq ans»
- ➔ Répartition des forces inégales : les contacts : «on en guérit 10, 1 en contamine 100»





# III. LE CORPS SOCIAL EN PÉRIL

- Périls collectifs / Folie = Syphilis tertiaire :
  - d'un chef d'entreprise → faillite
  - d'un cheminot → catastrophe ferroviaire
- ➔ de la maladie "individuelle" au péril collectif : rhétorique de la catastrophe





# III. LE CORPS SOCIAL EN PÉRIL

- Répondre de cela :
  - «postes de surveillance et de combat»
  - la production industrielle et en masse de remèdes
- ➔ Rhétorique martiale, faire la guerre à l'ennemi, à la hauteur du péril qui menace / comparaison avec la guerre

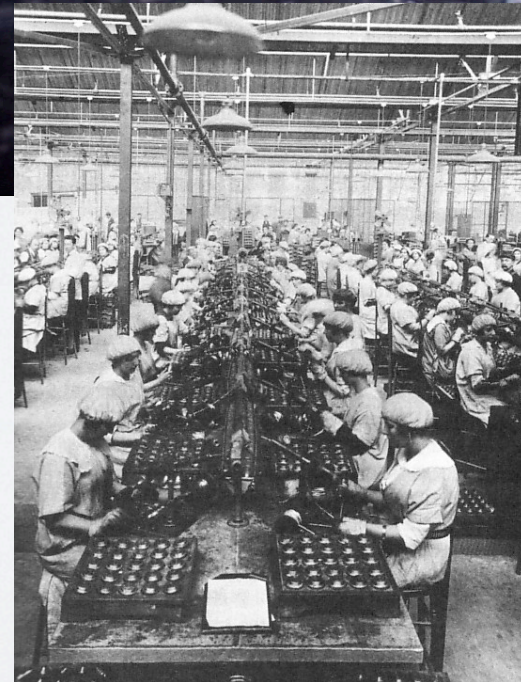



# III. LE CORPS SOCIAL EN PÉRIL

- Promotion d'**une figure :**  
**masculine,**  
**providentielle** (ajustée à la hauteur du péril),  
**héroïque** (travaille sans relâche), **neutre** (ne s'intéresse qu'aux "faits") et **efficace** (réussite)

➔ **le médecin** (savant et praticien)



AUJOURD'HUI

Campagne Sida (Sidaction, 2007)